DESIGN&ILLUST_Ricco.
EDIT&TEXT_Haruka Noda

保存版!!
365日毎日使える♥

2013年の運気を上げる まるごと一冊 開運Book♥

part.1 ゲッターズ飯田先生の2013年総合占い♥

part.2 四六時中運気アップの体に！ 紫月香帆先生の開運風水♥

part.3 最新パワースポット12選♥

part.4 毎日自分で運気が読めるタロット占い♥

2013年、いつどんなときにこの本を開いても運気アップに役立ってくれる情報満載！ 些細なことでも生活に取り入れてブルーな日よりもHAPPYな日を多く作ってね♥ 恋も仕事も充実した日々を♥

まずは2013年の運勢をチェック♥　今大人気のゲッターズ飯田先生が2013年を占ってくれたよ♪　このページでは2013年の運勢を、次のページでは運勢に基づく運気アップ方法をご紹介♥

Part.1 2013年版 12星座別 horoscope♥

教えてくれるのはこの先生！！

ゲッターズ飯田先生

占い師として雑誌、TV、ラジオなど幅広い分野で活躍する他、放送作家、タレントとしても活動。著書に「ボーダーを着る女は95%モテない！」（マガジンハウス）があり、同タイトルで「笑っていいとも」（CX）月曜日コーナーレギュラーも勤める。

Aries おひつじ座　3/21～4/19生まれ

総合運
気持ちに変化が現れてくるとき。色々な挑戦をしたり、自然と新しい経験や体験ができる年になるでしょう。人脈や視野が広がってくるので、進んで新しいことにチャレンジすると良いですよ★

恋愛運
恋愛とはご無沙汰だった人にも新しい出会いと恋のチャンスがありそう♡　行動的になれば素敵な人と簡単に巡り会えそうです。過去の恋愛を引きずっていると新たな恋は生まれないので注意！

健康運
喉もと、扁桃腺などのウイルス性の病気には気をつけたほうがいいでしょう。季節に関わらずうがい、手洗いをして予防を忘れないようにしましょう♡

仕事運
新しい仕事やこれまでになかったことを任せられそう。環境の変化に困惑することもありますが、とても良い経験ができるので勉強だと思って前向きに★

金運
少しだけ収入アップ✧　買い替えや欲しい物が増えて出費も多くなるので不要な物はホドホドに。流行や最新の物を購入すると運気が上がるでしょう！

Taurus おうし座　4/20～5/20生まれ

総合運
運気の流れが大きく変わる年。前半は不安定になりやすく、現状に不安を多く抱えてしまいそう。流れに身を任せることと、自分にとって本当に必要なものについてよく考えてみるといいでしょう★

恋愛運
交際が長く続いている人は、結婚か別れかハッキリさせる年。1、2年の短い交際の人は失恋や別れがある可能性が高く、縁が切れやすいでしょう。新しい出会いなら初夏以降に期待できそうです！

健康運
心にも体にもストレスが溜まりやすく、肌のトラブルに注意が必要です。ストレス発散のために、忙しくても息抜きすることを忘れないようにしましょう。

仕事運
前半で気持ちの区切りがつくでしょう。現状に不満を感じている人は転職に気持ちが動きそう。実際に動くなら下半期に近づいてからが実を結びそうです★

金運
後半になってくると少しずつ運が上がり始めるでしょう。古い物や不要な物があると金運の上昇が鈍くなるので、身の回りを綺麗にすることを心がけて✧

Gemini ふたご座　5/21～6/21生まれ

総合運
アップダウンが激しい年。勉強する気持ちがあれば今後の人生が大きく変わり、今までにない人脈や珍しい縁に繋がりそう。甘い話や誘惑は裏目に出やすくトラブルの原因になるので気をつけて！

恋愛運
これまでにないタイプの人と意外な展開から交際が始まる可能性がありそう♥　ただ、周囲から反対されるような人の場合はよく考えて。好みのタイプではなくても、人生勉強として交際してみるのも◎。

健康運
過労と睡眠不足に気をつけましょう。短い睡眠時間に体が慣れているようで、実は負担がかかっているので要注意。眠れる時はしっかり眠り、体を労って！

仕事運
自分には不向きなことや、苦手なことをやらされやすいとき。職場での人間関係に悩まされたり、突然仕事を失ってしまうような出来事にも要注意💧

金運
予想外の出費に困惑したり、お金に困ることも。ここはあきらめて節約生活を心掛けましょう。ただ、驚くようなお金持ちと突然出会う事もありそう✧

Gemeni かに座　6/22～7/22生まれ

総合運
状況が悪い方向へ行く可能性の高い時期。新しいことを始めるときではなく、2013年に始めることはトラブルや不運の原因になりやすいでしょう。今まで継続してきたことを続けたほうが良いとき。

恋愛運
恋人とケンカをして気まずい関係になってしまうと、縁が簡単に切れてしまうことも。シングルの人は新しい出会いは予想外のところから♥　でも裏のある危険な人の可能性があるので慎重に吟味して。

健康運
思わぬ怪我に見舞われてしまうかも。転んで大怪我をしたりしかねないので、足元の安定する靴を履くようにしておきましょう。日頃の動作を慎重に！

仕事運
突然の部署異動など仕事の環境に大きな変化がありそう。バタバタしそうですが、周囲のアドバイスや情報には敏感になっておくと良い方向に動きそう★

金運
収入が減ったり、金銭に対して不安になることがありそう💧　出費はおさえて貯金を意識しておきましょう。高い買い物は後悔するので一度考え直して！

Virgo おとめ座 8/23〜9/22生まれ

総合運
最高の一年になるでしょう✧ 夢や希望が叶いやすく、努力した人ほど幸せを実感できるとき。楽ができてしまう時期ですが、新たな目標を掲げてさらに努力する状況を作ると、もっと良い年に！

恋愛運
自分次第で最高の相手と恋ができるでしょう♥ 恋愛に遠のいていた人でもチャンスがあるので諦めないで。自分から積極的に誘うことで気になる相手とマメに会うことができ、交際はうまくいきそう。

健康運
自分が思っている以上に体力が落ちているとき。大丈夫と油断していると、肝心なときに体が動かないことになるので、適度な運動をしておきましょう！

仕事運
最高に良い時期★ 努力や積み重ねがある人は満足のいく結果に！ 現状に不満がある人は思いきって転職して、環境を変えてみるのも良いでしょう。

金運
収入がアップしたり、思わぬ臨時収入が期待できるかも✧ 宝クジや懸賞が当たる可能性もあるので、自分の勘を信じてチャレンジしてみるのも良さそう。

しし座 7/23〜8/22生まれ

総合運
前半の運気の流れは良く、これまでの努力が認められたり、思い通りに物事が進みそう✧ 夢や希望が叶うこともあるでしょう。後半に近づいてくると現状よりも「次」を考え始め、悩みが増えそうです。

恋愛運
誠実な恋を捕まえられる大切な年♥ 恋人がいる人は、春までに結婚の話が出る可能性大♥ シングルの人にチャンスも多く、2012年から仲の良い相手がいれば積極的に遊びに誘ってみると良いでしょう。

健康運
体の冷えが災いを呼ぶとき。冷たい食べ物、飲み物はなるべく避けましょう！ 温かい飲み物を飲むようにして体を労ると大病から逃れられそうです。

仕事運
仕事に満足できたり、責任あるポジションを任せられる可能性大！ 満足した分、仕事に飽きたり、他の仕事に興味を示し始めたり集中力に欠けそうです。

金運
安定した収入が期待できるので、前半のうちに貯金をしたり、資産を増やしておくと良さそう。大きな買い物は早めにしておいたほうがいいでしょう！

Scorpion さそり座 10/24〜11/22生まれ

総合運
ここ最近の中で一番楽しめる年になりそう✧ 楽しい出来事が増えてくるでしょう。ただ、仕事や勉強に集中できず、遅刻や忘れ物などうっかりミスが増えやすいので、挨拶や礼儀には気をつけましょう！

恋愛運
チャンスが多く、目移りしたり複数の相手を気になってしまうとき。遊びに行った場所で素敵な人に出会い、仲良くできる可能性大。勢いよりも、その場を楽しむ事がチャンスを掴む鍵になるでしょう！

健康運
頭痛、肩こりに悩まされやすいのでしっかりケアを。常に姿勢を正して、時々ストレッチなどで体を動かし、筋肉をほぐすことを忘れないようにしましょう。

仕事運
仕事を楽しめていれば大きな問題はなし。でも余計なミスが増えるとき。予定を無理に詰め込んだり、慌ただしくならないように心掛けると良いでしょう。

金運
遊びの出費が多く、余計なお金が出るとき。でも周囲や家族に感謝の気持ちを表したり、一緒に楽しめることにお金を使うと金運がアップするでしょう✧

Libra てんびん座 9/23〜10/23生まれ

総合運
積み重ねた努力の結果が見えるとき。頑張った人には最高の年、手抜きをした人にはそれなりの年です。夏までに成果が出なければ、周囲から求められることに全力で応えると道は切り開けるでしょう。

恋愛運
既に出会っている相手と縁がありそう★ 過去に好きだった相手と連絡を取るなら夏までが良いでしょう。会えているのに進展がない、あまり連絡が取れない場合はスッパリ諦める必要がありそうです。

健康運
栄養バランスが崩れやすいでしょう。好きなものばかり食べるのではなく、体に必要な栄養を取れるよう、なるべく自炊を。食生活を見直すと良い方向に。

仕事運
求められる機会が増え、慌ただしくなりそう。頑張り方次第で出世や収入アップに繋がるので、何事にも真剣に取り組む姿勢とチャレンジ精神が大切です！

金運
アップダウンが少なく、安定した状態をキープできるでしょう★ まだ大きな勝負に出る時期ではないので、今は貯金していざというときのために待機を。

Capricorn やぎ座 12/22〜1/19生まれ

総合運
健康で左右される一年。ここ数年の無理や、実力以上のことを求められたりした疲労のツケが一気にまわってくる年です。体調を崩しやすいので、大きな病気や怪我に注意したほうがいいでしょう。

恋愛運
2012年までに出会った人と良い縁が😊 自分の時間ばかり優先していると新しい出会いがやってこないとき。友達の紹介や飲み会、パーティーなどで出会った人とは深い関係になれるでしょう！

健康運
忙しい運気の反動から、体調に様々な影響が出やすい年になるでしょう。健康を第一に考えることがこの年の鍵！ 規則正しい生活を送るよう心がけて。

仕事運
仕事の量が多くなり、限界に達しやすいとき。疲れが溜まり過ぎて大きなミスをする可能性があるので、体力作りをし、体調管理を心掛けておきましょう！

金運
予想外の出費が多くなるので無駄使いは避けた方が良いでしょう！ スタミナがつくものを食べるなど、健康管理にお金を使うと全体運も上がりそうです。

Sagittarius いて座 11/23〜12/21生まれ

総合運
これまでの苦労や経験が実り、幸運の年になりそう★ ポジティブに考えることで運気の流れを更に良くできるでしょう。考え過ぎたり、マイナス思考になってしまうとチャンスを掴めないので注意。

恋愛運
好きな人と交際できたり、憧れの人と仲良くなれるチャンスがあるでしょう😊 自分次第で交際はできるので、気になる相手を積極的に誘ってみたり、遊びやデートの誘いはとりあえずOKしてみて！

健康運
張りきりすぎて疲労が溜まってしまうかも。少しくらい疲れても頑張れる運気ですが、ほどほどにしておかないと、頑張りすぎがアダになるので注意して。

仕事運
好きでやっていたことが、大きなチャンスになったり、重要な仕事を任せられるきっかけになりそう。転職にも良い時期。憧れの仕事に就ける可能性も★

金運
努力を続けてきた人は突然収入がアップし、恵まれるとき✧ 変化の少ない人は資格を取得したりすれば、学んだことが今後お金に変わってくるでしょう！

Pisces うお座 2/19〜3/20生まれ

総合運
新しい経験をしたり、これまでにない人脈が広がったり、新鮮な年になるでしょう。挑戦をすることで運気の流れを簡単に良くすることができます★ 過去の失敗を気にしていると運気が下がることに。

恋愛運
慌ただしい日々の中でも新しい出会いが増えてくるとき★ 仲良くなる異性がたくさん現れるので、気になる相手には好意を上手に伝えてみたり、積極的に遊びに誘ってみると良い方向に進みそうです。

健康運
今までの不摂生を振り返り、生活改善と適度な運動を！ 偏食や暴飲暴食による内臓のトラブルには十分に気をつけて。美容にも健康にも害が出そうです。

仕事運
実力以上のことを求められたり、これまでに経験のない仕事を任されそうな時期。頑張り次第で今後の人生を大きく左右するので恐がらず挑戦して！

金運
少し収入が増えることがありそうですが、出費も増えそう💧 買い替えにはいい時期なので古い物は捨てて新調すると金運も自然にアップするでしょう✧

Aquarius みずがめ座 1/20〜2/18生まれ

総合運
今後の人生を真剣に考えて、思いきった行動に出たり、夢や希望に突き進む決断をすると最高に良い年になるでしょう★ 人任せや現状維持など、流れに任せた日々を送ってしまうと後悔の年になりそう。

恋愛運
運命的な出会いがある年✧ 2年くらい前の人脈が広がり、異性との出会いが増えてきているので、その中にいい人がいそう★ 気持ちを打ち明けたり、告白をするなら夏までにするといいでしょう😊

健康運
健康のためにダイエットを始めると良い結果が出て、良い年を送るきっかけとなりそう★ 今までは成果の無かったダイエットも今回は成功に期待できそう😊

仕事運
自分にできることは全力で取り組むと良い年に★ 特に、自分が好きな仕事に就けている人ほど、ここでの頑張りは今後に大きく影響が出てきそうです！

金運
財布を買い替えたり、新しい貯金通帳を作ると金運アップに✧ 目標金額を決めて貯金を始めると、思った以上に簡単にお金が貯まっていきそうです😊

12星座別で見る!!
運気をアップさせる方法♥

前ページの運勢がイマイチでも大丈夫!! 運気アップ方法をゲッターズ飯田先生が指南★
生活に取り入れると運気が良い方向に✧。ラッキーアイテムも積極的に使って幸運を呼ぼう♥

Taurus おうし座

今までの自分に区切りをつけたい、という心境の変化から、思いきって人との縁を切ったり、現状の生活スタイルがまるで変わってしまうような決断をする時期がありそう。行動に移すのは2013年の後半に近づいてからがうまくいくので、どんなに早くても7、8月からその後のことを考えると良いでしょう。焦りは禁物です！ そうすると秋以降に今後の流れを変える出来事があるでしょう。良いきっかけに巡り会えるはずなので、そのときをゆっくり待ってみて。

♥ラッキーアイテム♥

小説。
ファストファッションブランドなど、
リーズナブルで素材がしっかりしている服。

Aries おひつじ座

昔からの自分のスタイルや、過去の自分にいつまでもこだわっていると上昇運に乗り遅れてしまう可能性が高いでしょう。今までに無い変化を求め、積極的な行動を常に心がけるようにして♡ これからの一年は思いきりチャレンジをする年だと肝に銘じながら前に突き進んでいきましょう。そうすることで、素敵な仲間やこれまでにない良い人脈もできてくるので、自然と新しい道が切り開けそうです★ 白か黒の丈の長いワンピースを着ると良い運を感じられそう。

♥ラッキーアイテム♥

自転車。
白、黒の半端丈ワンピ、
もしくはマキシ丈ワンピ。

Cancer かに座

自分に足りない部分や、弱点や欠点がはっきりと見えてくるとき。落ち込んだりせず、素直に受けとめておくと、今後のスキルアップにつながりそう。突然思い切り遊びたくなったり、いっそ仕事を変えてしまいたくなるような大きな出来事がある可能性も。遊びはほどほどにするのが大切な時期。仕事は転職をしてしまうと一生後悔することになるタイミングなので我慢しておきましょう。何事もやり続けることが肝心で、続けると良い人生勉強になりそうです★

♥ラッキーアイテム♥

小物を入れるミニバッグ。
ラメやスパンコールのついた
キラキラしたシャツ。

Gemini ふたご座

悪い流れを感じたら、自ら進んで難しいことや苦労することを選択したり、人生勉強する気持ちになれば、状況を変えることができそうです★ 自分では不向きだと思っていても、周囲から勧められることには素直に挑戦してみると良いことがありそう。今年の頑張り次第で人生を大きく変えることができそうなので、苦労は買ってでもしてみて。短気になったりワガママを言って我を通すのではなく、己の弱点や欠点をしっかり確認しておきましょう。

♥ラッキーアイテム♥

風邪薬。
オレンジ色の服。
服装に迷ったら友達に決めてもらうと◎！

Virgo おとめ座

資格を取得してみたり、新しく勉強を始めるには最高にいい時期！ 2013年の出会いは今後の人生を大きく左右するほどの大切なものになります。人生の転機となるような人物に会える可能性が高いので、知り合いの輪を広げる努力を忘れないようにしておきましょう。交流の場には積極的に顔を出して✧。 それでも人生が上手くいかないと嘆いている人は、自分中心の行動は避けて、周囲からのアドバイスを素直に聞いてみると、新たな道が開けてくるでしょう。

♥ラッキーアイテム♥

洗顔ソープ。
海外セレブの真似をした
シンプルなファッション。

Leo しし座

時間が経つごとに運気が少しずつ下降してくので、新しいことにチャレンジしたり、今まで迷っていたことを行動に移すなら年始〜春のうちにできる限り済ませておくと良いでしょう。意外な人脈や思いがけないビッグチャンスが回ってくる可能性がまだまだありますが、あまりにも甘い話には注意が必要です！ しっかり見極めて。現状に満足できていないのなら、苦労をする覚悟で思いきったチャレンジをすると、将来に向けていい流れを作ってくれるでしょう♡

♥ラッキーアイテム♥

ブランド品のベルト。
スポーツ系ブランドの服を取り入れた
コーディネート。

Scorpion さそり座

遊びの計画を自ら立てて、周囲の人や仲間を集めて出かけてみると運気はどんどんアップするでしょう♪　2013年のさそり座のテーマは「遊び心」。仕事でもプライベートでも遊び心を忘れないようにすれば自然と運気の流れが良くなっていきます。逆に、真剣に取り組んでいることはうっかりミスが多くなるとき。ひとりよがりになったり強がったりせず、周囲に確認やチェックを頼んでおくと安心です。人生を謳歌するつもりで、しっかり遊ぶ一年にしましょうᵕ̈

♥ラッキーアイテム♥

スマートフォン。
ゴールドやシルバーを使ったきらびやかな
シャツ、ジャケット。

Libra てんびん座

前半～秋にかけて新しいことに挑戦すると、思いがけない不運を招いたり、意外な苦労をする可能性が高いので、しばらくは現状維持に努めてみましょう。新しいことを求めず、今自分が置かれている環境の中でできることを頑張ると良い運を期待できそうです★　また、再会が幸運をもたらしそう✧　つき合いの古い人や懐かしい人、過去に出会ったことのある人と偶然ばったり再会し、そこから新たな世界が広がっていきそうなので、心に留めておきましょう。

♥ラッキーアイテム♥

新しい靴。
その時期に流行っている最新アイテムを
取り入れたコーディネート。

Capricorn やぎ座

良くないことが体調に表われやすい年になるので、病院での検査や人間ドッグなどは運気を上昇させる行動になりそうです！　体の調子に異変がない人は、予想外のトラブルから大きなお金を失ってしまったり、今まで大切にしていたものが突然壊れたり、恋人と不仲になり始める可能性もあるでしょう。そんなときは落ち込まず冷静に受け止めて。それらは全て体調の身代わりだったと思って前向きにとらえてみると、悪い気が去っていってくれそうですᵕ̈

♥ラッキーアイテム♥

レース素材の下着。
年齢より少し若く見えるような
ミニスカートやパンツ。

Sagittarius いて座

自分の発言はできる限りポジティブなものにするよう心掛けてみると良い運をもたらします★　今まで目標をしっかり掲げていた人や、夢を追いかけている人は、良い流れに乗れる可能性もありますが、自分から進んで行動できないサボり癖が強化されてしまうとき。その癖が染みついて、良かったものも突然うまくいかなくなる可能性が。たくさんの人に出会って、人に刺激されるようにしてみると改善されそう。交流の場に出向くことを目標にすると良いでしょう。

♥ラッキーアイテム♥

焼き肉。
清楚なイメージを感じさせる
白いワンピース。

Pisces うお座

同じことの繰り返しのような、マンネリの日々を過ごしているなら、責任のある立場を自ら買って出てみたり、仲間を集めるリーダー役になってみましょう。これまで自分では気が付かなかった才能を開花させることができそうです！　多少失敗をしても良い経験になるので“恐れて何もしない方が怖い”と思い知ることが大切です。「はじめまして」がたくさん言えれば言えるほど運気の流れが良くなるとき。とにかく大勢の人に会う努力をすると良いことがありそう。

♥ラッキーアイテム♥

ダイエット用品。
着物や、少し古い時代をイメージさせる
和風のファッション。

Aquarius みずがめ座

自分の好きなこと、やりたいことをはっきりさせることで道が切り開けてくるでしょう。また、今年出会う人との繋がりをきっかけにして、花道や茶道など、日本の伝統文化にチャレンジすると新しい自分が発見できそう★　資格の勉強や手に職をつける努力をこれから新しく始めると、数年後に驚くような才能を開花させる可能性もあり！　興味のあることには積極的にチャレンジしておくと、これからの人生に大きな変化をもたらすので、新しいきっかけは大切に。

♥ラッキーアイテム♥

ゴルフクラブ。
ちょっとやんちゃに見える、派手な服。
胸元の開いたシャツやミニスカート。

毎日の生活の中で、知らず知らずのうちにやっている運気をダウンさせるアレコレ。ダメなことは改善、いい事はより一層伸ばして、自分の家やオシャレそのものを開運させて♥

Part.2

紫月香帆先生に聞く!!

風水からみる運気アップのためのやっていいこと、やってはいけないこと。

四柱推命、風水をベースに研究を重ねた独自の「宿命カラー風水」「十干風水」を確立。開運セラピストとして、テレビ朝日「お願い！ランキング」をはじめ、テレビ、雑誌、携帯コンテンツなど各方面で活躍。著書に「やってはいけない風水」（河出書房）「紫月香帆の厄除け風水」（宝島社）など多数。

紫月 香帆先生

インテリア Interior編

ついやってしまうめんどくさがりな行動ひとつがすべての運気を下げる原因に！　家の中のインテリア品や物の置き方、場所を見直して、おうちをパワースポットに変えてみて★

ー寝室ー Bed room

寝ること＝“気”を回復させ、良い運気を取り入れるための大事な時間。寝室も大事な場所です。

1. ベッドの上は常に清潔に!!余計なものを置くと気を吸い取られる原因に。

ベッドの上で本を読んだり、仕事をしたり、携帯をさわったり。ベッドの上は気を充電する場所。色々なものがあるとTPOが入り乱れ、全ての運が下がることに。またぬいぐるみを置くと、ぬいぐるみに気を吸い取られてしまいます。ベッドの上は必要最低限のものだけに。ピンクの寝具を使うと恋愛運、セックス運がアップしますよ♥

2. クローゼットの中もキレイに!!「たらたらキープ」をしない!!

収納の中がぎゅうぎゅうだと新しい物が入る余裕がなく、新たな運気が入らないことにつながります。「まだ入る」「もっといい服を入れられる」という余裕を作ってあげることで、運気を呼ぶことに♥　また、「ヤセたら」「次流行ったら」という「〜たら」のために眠っている服は一度仕分けを。3年以上経った服は見直して、処分しましょう。

ーリビングー Living room

リビングは心を落ち着かせ、休める場所。窓から良い気を取り入れ、余計なものは排除して!!

1. くつろぎスペースに服や食べ物を散らかさない!!

ソファやラグの上など、ゆっくりくつろぐ場所に物があると“気”が落ち着かず、迷いが生じてしまいます。置きっぱなしの洋服や食べ物には悪い気がつきやすくなり、それに触れると運気が下がることに。脱いだらすぐ収納するか洗濯。なにかを食べたらすぐ片づけ、食べカスはキレイに掃除を。エネルギーが補充され、全体運もアップです♥

2. 窓はマメに掃除し、開けることで良い運気が舞い込む！

大掃除の時にしか窓掃除をしない人も多いはず。窓は玄関の次に気の出入り口となる場所。ここが汚れていると、良い気が通ろうとしても汚染され、悪い気となって入ってしまうのでマメに掃除しましょう！　また、開かずの窓がある場合も注意。その方位のパワーを受け取れなくなってしまうので、どの窓もマメに開けて“気”を取り入れて。

お姉さんたちが実際にやってる運気アップ術！ Vol.1

インテリア品や自分の持ち物でさりげなく運気アップを狙うお姉さんが大勢いたよ♥　その中から多かった答えをピックアップ★　是非試してみてね♪

SATOKOは

玄関にクリスタルのオブジェを置いて負を吸ってもらう♥

クリスタルは悪い気を吸ってくれるらしいので。こういうかわいいオブジェならいかにも！って感じがしないからインテリア代わりに♥

（東京都・SATOKOさん）

綾香は

鏡をピカピカに磨いて顔も心もキレイに保つ♥

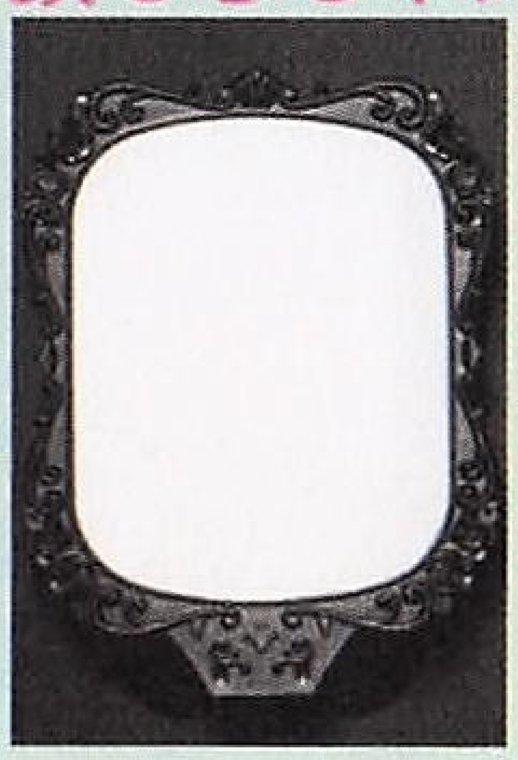

少しでも指紋や汚れがついてたらお化粧直しの合間でもハンカチでササッと拭き取る♥　鏡が汚れてたらそれなりの顔にしかならなそう！

（東京都・古橋綾香さん）

Bath room
―お風呂―

リフレッシュし、良い気を味方につけられる場所。でもすぐに悪い気がたまる陰の場所でも。

1. シャンプー類は床に直接置かない!! 使いかけが増えると老化を早める!!

床に直置きしていると底にカビがはえてぬるぬるに。カビは悪い気がつきやすく、運気も体調も悪い方向へ導いてしまいます。ボトル類はラック等に置いて乾燥しやすい状態にしてあげると◎。またシャンプー類やスキンケア系の使いかけがいくつもたまっている人は早く処分を。古い物からは悪い気が出るので、使うと老けやすくなります。

2. 鏡が汚いと美容運が低下!! キレイに磨くと肌もキレイに★

鏡は強いパワーを持つもので、特に美容運を左右するもの。肌にその"気"が出やすく、鏡がキレイだと肌もキレイになるとされています♥　その逆で、鏡が汚いと肌荒れの原因に。割れたり欠けたりした鏡はもってのほか!!　美肌をキープさせるには、特に洗面所の鏡をこまめに磨いてピカピカにしておくこと。メイク用鏡も忘れずに★

Kitchen
―台所―

反発関係にある火と水が共存し、気が乱れやすい場所。少しの悪い物が運気ダウンの元に。

1. 洗い物を放置して出かけると 運気ダダ下がり!!健康にも問題が…

ゴミと同じように、汚れた食器からはどんどん悪い気が出ています。水も悪い気を蓄積させる物なので、長時間放っておくと家中に悪い気が漂うことに!!　キッチン周りは健康運や美容運を左右する場所なので、体の不調につながることも。食器は使ったらすぐに洗い、シンクのまわりに飛び散った水滴もきれいに拭き取っておきましょう♥

2. 食器に気を遣うと気分も 生活レベルもアップ♥

ガラス食器は金運を呼ぶアイテム★　汚れたスポンジで洗ったり、ヒビの割れた食器をそのまま使っていると金運が下がるだけでなく、人間関係にもヒビが…。食器用スポンジはマメに交換して金運低下を防ぎ、食器は丁寧に扱いましょう♥　今よりランクアップしたいなら、良い食器を使うのもおすすめ★　金運アップ・出世に繋がりますよ!

Powder room
―トイレ―

「不浄の場所」と呼ばれ、陰の気がたまりやすい場所。でも逆手に取れば運気アップもすぐ!!

1. 掃除をマメにすると人間運アップ。 汚いと信頼をなくすことに。

トイレはその家の人の本質が表れる場所。汚いトイレの飲食店に信頼を持てないのと同じように、家のトイレが汚いと、自分の信頼をなくすことにつながってしまいます。その反面、ここがキレイだと人間関係が円満に♥　また金運、健康運が良くなることも。トイレ掃除は毎日して開運トイレに変身させましょう。色や香りを使うのも◎。

2. 「ながらトイレ」は 何もうまくいかなくなる!! トイレは用事だけを済ませて。

悪い気がたまりやすいトイレに置いたものは、当然悪い気をまとってしまいます。トイレに携帯を持ち込んで誰かと連絡を取り合うと不仲になってしまったり、トイレで計画したことは予定がなくなったり、トイレで本を読むと紙に悪い気が付着して、読んだ人を汚染してしまいます。大切な事柄はトイレを出てから、じっくり行いましょう♥

Entrance
―玄関―

気が一番多く出入りする場所。悪い気を受けつけない良い気を運ぶ場所を作りましょう♥

1. 靴はマメに収納＆処分すると 新しい運を呼ぶ♥

靴は外の汚れや悪い気がたくさんついています。そうした靴が玄関に溢れていると、悪い気が蔓延することに。出しておく靴は1足が望ましく、それ意外は下駄箱へ!!　また3年以上履いていない靴は処分しましょう。靴は新しい運気を運んでくれるアイテムでもあるので、古いものがいつまでも残っていると良い気が入ってこなくなります。

2. 玄関に使わないものを置いて おくと悪い気がたまりがち!!

ムダに何本もあるビニール傘、届いたDM、昨日のゴミなど、不要な物を置いていませんか?　玄関は人や気を招くところ。ここに物が多いと運気が乱れやすくなり、住んでいる人の運も乱すことに!!　またそれらにホコリがたまると、悪い物に悪い気をかぶせることになるので、状況は最悪。不要なものは早く片づけて、キレイに整えましょう。

その他の口コミ!!

先祖のお墓を磨いたら 恋愛運UP!!婚約しました♥
(読者S.Iさん)
ご先祖様を大切にすると良縁に出会うと聞いて、しばらく行ってなかったお墓参り＆お掃除に。すぐ出会いがあって、結婚することに♥

ピアスの穴の数を増やしたら 物事の状態が変化しました♥
(読者 H.Nさん)
悪いことばかり続いた時期、ストレス発散のためにピアスの穴を増やしたら、気分はスッキリしたし、仕事や友達運に恵まれるように♥

かぁたんは
トイレはピンクでまとめて 良い気を呼ぶ♥

トイレにピンクを置くと良い運を呼ぶって聞いたから、タオルもスリッパもピンクで統一★　お掃除も毎日して、悪いものをためない
(千葉県・渡辺かなえさん)

愛美は
サンベリアを育てて 幸せが舞い込む家に♥

サンベリアは幸せを呼び込む植物♪　玄関に置いて「幸せになれますように」とお祈りしながらお水をあげると気持ちがスッキリするよ★
(千葉県・鈴木愛美さん)

Make♥Fashion編

かわいく見せるだけじゃなく、今よりイイ女に変身できそうな運気アップ術♥ 毎日変えるものだからこそ、ここからも運気を取り入れて♥

MAKE UP
～お化粧～

ツヤがあるべきところにツヤを出し、
角はつけず丸めに仕上げることが運気アップへの近道✧

1 口角が下がっていると運気はダダ下がり!! 口角を上げて「開運顔」に♥

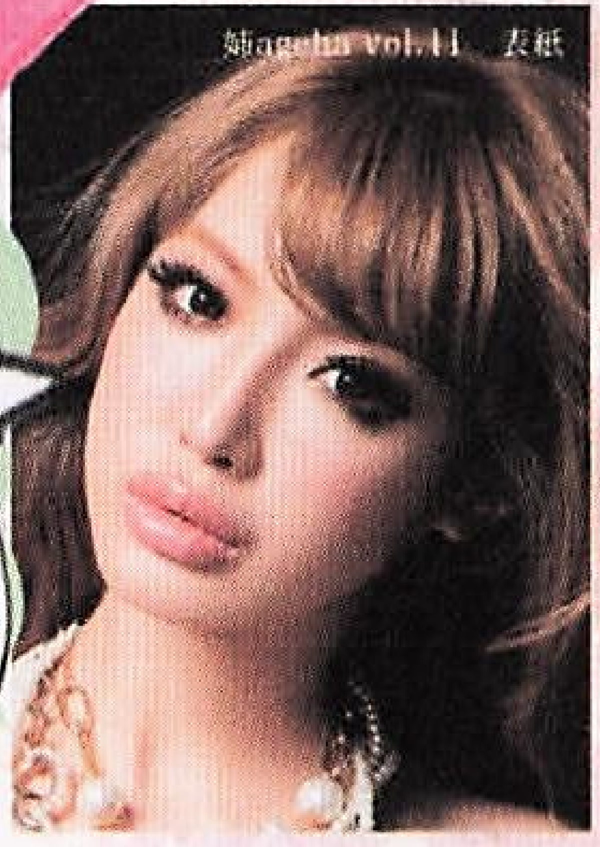

この顔がお手本♥

口角は常に上げることを意識して。ここが下がっていると生活に不満が出てきたり、傲慢な印象を与えてしまいます。口角が上がっているとあげまんになったり、男性を癒すと言われているので、男性に愛されることへも繋がります♥ リップラインの取り方で口角を上げたり、唇が薄い人はヒアルを注射してぷっくりさせるのも良いですよ

2 まゆげは角度をつけすぎず、アーチ型にすると人間関係が円満に♥

姉ageha vol.11 P62

この顔がお手本♥

角度がキツかったり、眉山に角があると人間関係で衝突しがち。角度のない、ゆるやかなアーチ型なら、人とぶつからず円満に事が進みます。ベタッと重たい色だと強すぎる印象を与えてしまうので、ナチュラルで淡い色が◎。人間関係がうまくいかないときや、接客の仕事をしている人はここを見直してみると良いかもしれません。

3 手も"気"が出入りする場所。ネイルにはツヤを★ 2013年はシンプルでコンサバに。

姉ageha vol.10 P41 / 姉ageha vol.11 P40

「ハンドパワー」という言葉があるくらい、手も気が出入りする場所。不潔でツヤのない手では良い気が入ってきません！ 2013年はややコンサバっぽいファッションが良い時期。サロンに行くなら少し短めの爪にフレンチや単色塗りのシンプルデザインがおすすめです。

4 ほくろの場所に注意!! 鼻周りはお金が出て行き、口周りは金運アップ♥

ほくろは場所によってはお金が出て行ってしまうと言われています。特に鼻周りにある人は浪費家になりがち。良い位置は、ほうれい線より内側の口周り✧「食に困らない」と言われている場所です。描きぼくろをしている人は注意して、場所を改めて見直してみて！

5 ツヤツヤの髪は良い気を吸い、傷んだ髪は悪い気を吸う。目指せ、ツヤ髪!!

髪は気を吸う場所。良い運も悪い運も吸収します。長い髪は恋愛運をアップさせますが、傷んだ髪では逆効果。悪い気をどんどん吸い、危険な恋愛やダメンズを引き寄せる原因に！ 運気アップのためにはとにかく髪のお手入れをすること。ツヤツヤな髪は悪い気をはじき、良い気を吸ってくれます ツヤがあるように見えるカラーをしたりするのも◎♥

6 眉間も"気"の出入り口!! おでこは隠さず出すこと♥

眉間を前髪で隠してしまうと気の出入りを閉ざしてしまい、運気が上がらなくなってしまうので、おでこは出しておくのが◎。どうしても前髪をおろしたいときは、少し隙間を空けて隠しきらないようにしてみてくださいね♥

FASHION
～ファッション～

汚れがあったりほつれたりしている服は論外！
キレイで清潔なものを身につけて♥

1. デコルテはコミュニケーション運の出入り口。毎日隠すのはNG!!

デコルテはコミュニケーションの気が出入りするところ。ここを覆い隠してしまうとコミュニケーション下手になり、相手と気を交わせなくなる原因に。寒い時期やタートルネックをよく着る人は要注意！ タートルを着るなら上からアクセサリーをつけたりスカーフをして、ワンポイント明るい飾りをつけて運気を呼びましょう♥

2. 「黒」は運気がSTOPする色!! 全身黒コーデは避けて!!

黒は「安定」という良い意味の反面、「停滞」というネガティブな意味を持つ色。黒で統一した服装は運気を停止させるだけでなく、フェロモン不足になったりモテなくなる原因に💧 黒を着るならワンポイント色物を入れて！

3. ヒールの高さを変えると、入ってくる運気も変わってマンネリライフを打破できる♥

足下はその人のポジションや品格を表すとされ、仕事運と家庭運の象徴。ヒールが削れていたり汚れている靴は、その運気が不安定に💧 きちんと手入れをしたキレイな靴を履くことで運気が安定、上昇します。また、今の状況を変化させたいときはヒールの高さを変えてみて！　引き寄せる気が変わるので、違うスイッチが入るきっかけに。彼とマンネリしているときにも効果抜群♥　お互いを見る視線が変わることで新鮮さが出るので、その日のデートはいつもより楽しく終われるはずです♥

4. ヨレた下着を身につけると運気はガタ落ち!!下着はいつでもキレイなものを♥

肌と密着している分、下着そのものの気を体が吸収。部分的に擦れていたり、レースが破れた下着を着ていると、途端に女子力、セックス運、健康運がガタ落ち!!　いつまでたってもランクアップできません。その反面、下着をいいものにすると手っ取り早く運気がアップ♥　色によって運気の種類も変わるので日によって変えるのも◎。

5. バッグの中身はその日の重要な予定に合った物だけにしぼる!!2013年は小ぶりのバッグが◎♥

バッグに色んな目的のものが入っていると運気が散漫になりがち。「今日はデートが大事！」と思ったらメイク道具やアクセサリー等、デートを主にした中身にすると、そこに運気が集中し、予定がうまくいきます♥　クラシックでコンサバなファッションに運気が向いている2013年は大きなバッグより小ぶりのハンドバッグがおすすめ。

6. 耳たぶ＝金運の象徴!! アクセサリーは小ぶりでも本物を身につけて♥

ビーズのピアスと18Kのピアス、どっちが運気を上げそう？　と言ったら、当然18Kです。耳たぶは金運に影響を与える場所。ちゃんとしたもので飾りましょう♥　揺れるタイプのものは新しい運を呼び、スタッドタイプのものは今の状態をキープ。恋愛の気も運ぶので、新しい出会いを求めるか、現状維持したいかで種類を変えてみると良いですよ。

7. 香りを味方につけて幸運体質に♥

街を歩いていて「昔の彼の匂いだ」と記憶が蘇った経験がある人も多いはず。香りはそうした深い場所にある感性を刺激するものです✧　香りを身につけていると自分の感度も強くなり、色々なことへアンテナが張り巡らされてチャンスを見つけやすくなるので、運気が寄ってくるようになりますよ。自分の好きな香りを作って幸運体質へ♥

MENTAL編

生活の中で、どれも決して外すことのできない恋愛、仕事、お金、健康。
毎日のふとした行動にこの方法を取り入れて運気アップさせて★

ー恋愛ー Love運

あらゆる面で相手を圧倒しないように心がけて。
あなたの少しの変化で彼の心が変わる!?

1. 早口でペラペラ話すのは疲れさせることに。ゆっくり話すと気が交差♥

男の人は、女の子がペラペラ話すのを聞いているとくたびれてしまう生き物。「癒し系」と呼ばれるタレントさんは、話し方がワンテンポゆっくり。そのほうが気を交わしやすく、会話も成り立ちやすくなります♥ 「気が合う」とはもともと風水の言葉。恋愛は気が合うことが大切なので、相手と気を合わすために、いつもより少しゆっくり会話をしてみて♥

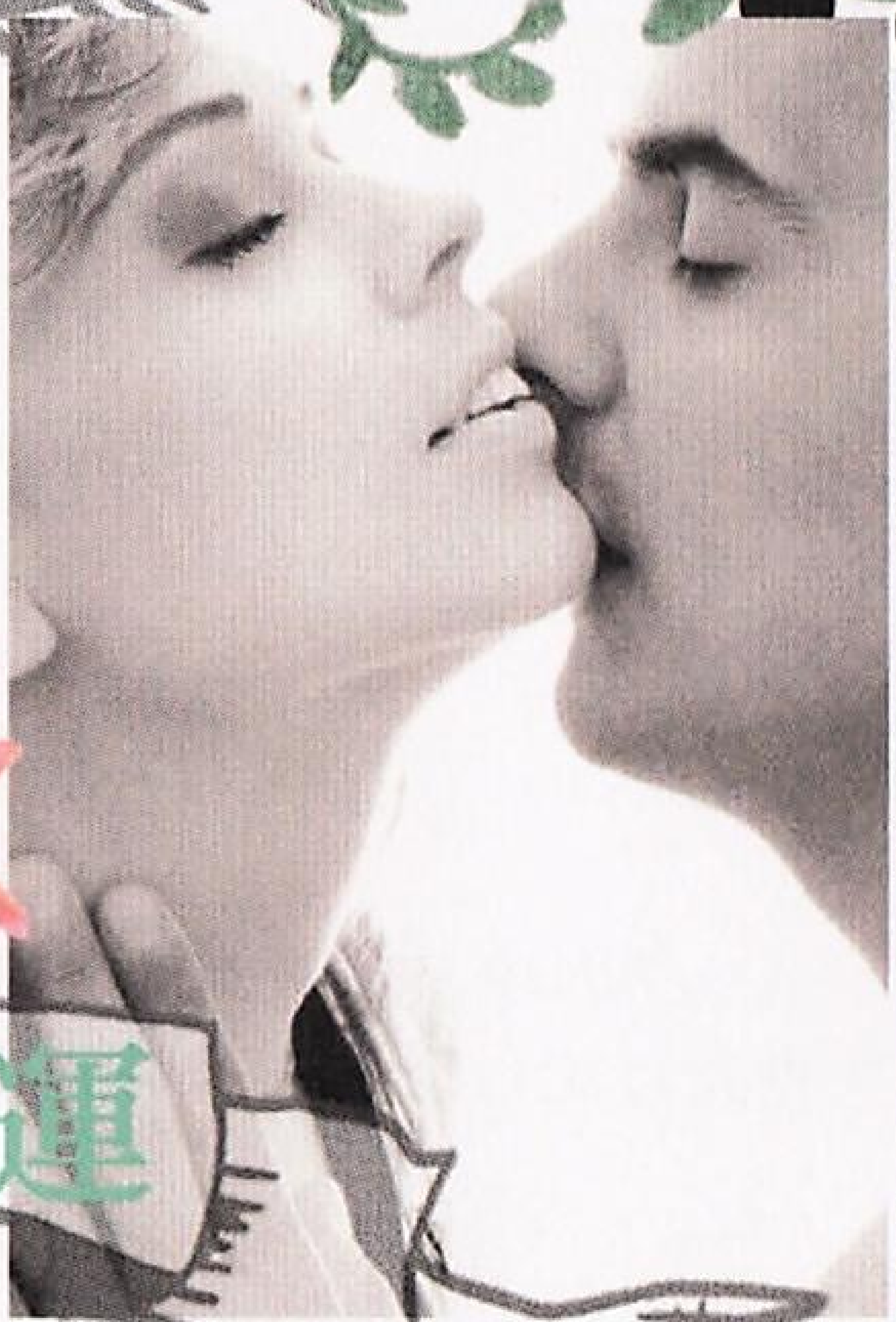

2. 香り」は異性の本能に訴えかけるもの。上手に利用して。

香りを身につけて男性に接すると、強く印象づけられます。元カレの香りを忘れないのと同じように、男性も何かのときに女性の香りを思い出しているはず！ それを利用して復縁させるのも良し。また恋愛がうまくいかないときや、彼に悪い印象を与えてしまったときには、香りを変えて彼と接してみると、自分のイメージを変えるのに役立ってくれるはず♥

3. 長いものを身につけると縁を結ぶ

長いものは縁を呼び、引き寄せ、結ぶ、とされています。ロングネックレスやストールなどを身につけると、縁が運ばれてきます。

ー仕事ー Work運

仕事にまつわるほんのささいな行動を改めて丁寧にやってみると、自然と運が向いてきます★

1. 大事な予定は「手帳」に「ちょっといい筆記用具」でメモ!

スマホやタブレットでスケジュール管理をしている人も多いと思いますが、そうした機器の本来の役割は電話やメールなどの情報収集。スケジュールをサブ的機能に追いやらず、予定はちゃんとした手帳に書き込みましょう。予定を「書く」ことでエネルギーが注がれ、仕事に運がまわってきます。また良い筆記用具で書くことで、仕事の格が上がりますよ★

2. 「かしこまりました」という言葉が使えると仕事上の人間運がアップ!!

この言葉が使えると、いいお客さんがついたり、スポンサーがついたりするなど「引き立て運」がつきます♥ 目上運なども良くなり、仕事でサポートしてくれる人が増えることに。最低限の敬語が使えると自分の格も上がりますね。

3. 盛り塩、お花を飾って悪い気を吸収。

盛り塩とお花を玄関に飾ると、悪い気を吸収してくれます。またお花は良い気を出してくれるので、精神的に癒される効果もありますよ♥

お姉さんたちが実際にやってる運気アップ術！ Vol.2

毎日なにげなく使うものもせっかくなら運気アップに役立てたい！ ちょっとした意識や行動で運を呼び寄せてるお姉さんたちの技★ 真似してみてね♪

佳那恵は

ヴィクシーのボディーバターで恋愛運アップ♥

ヴィクシーの香りはどれも男ウケが良くてこれがきっかけで仲良くなれたりも♥ 特にロストインファンタジーとシークレットチャーム。
（東京都・杉山佳那恵さん）

絵里奈は

お財布にカエルと小判のお守りを入れて金運アップ♥

どちらもお金を呼び寄せるモチーフらしくてお財布の小銭入れに入れてるよ★ なんとなく前よりも支出が減ったような気がしてる♪
（東京都・奥山絵里奈さん）

お金の“気”が動く場所に出向くことが大切。
そしてお金をモノとして大切にしてみて♥

―金― Money運

1. お財布は長財布!!「お金様」が住みやすい環境作りを。

金運は一番プライドが高くてわがままな運気。「狭いところは嫌～折られるなんて絶対嫌～」という気を持つものなので、お金が住みやすい環境にしてあげることが大切！ 1週間に1度はレシート整理をして、お札の種類や向きも揃えましょう。すると「友達を呼んであげても良くってよ」と、お金がお金を呼んでくれるようになります♥ お財布は長財布が◎★

2. ATMはコンビニではなく銀行へ!!それも午前中に。

コンビニのATMはとりあえずお金をおろす場所。それも手数料を取られながら、1万、2万という小さなお金だけがちょぼちょぼ出て行く、いかにもお金が貯まらなそうな動きしかしていません。それに引き換え、午前中の銀行はお金が動いてる空気満載！ 午前は発展の運気がある時間。大事な振込などはその時間にして、金運の空気に体を触れさせましょう★

―健康― Health運

朝、新しい気を取り入れ、夜、蓄積されたものを洗い流す。これだけで幸運体質に♥

1. 毎日シャワーだけではNG!!湯船につかって体の芯から厄ばらいを。

お風呂は体の汚れを取るのはもちろん、それと同時に悪い気や厄を浄化してくれる働きがあります。シャワーだけだと、体の汚れは取るけど、悪い気を体の奥から抜くという意味では力は弱め。たくさんの人に会って色んな気に触れた日や、精神的に疲れた日、また嫌なことが続いた日には湯船につかりましょう♥ 美容にも良いので、健康運と美容運に最適です。

2. 朝の空気を部屋に取り込むと子供の成長、物事の発展に◎！

午前中は日がぐんぐん昇り、発展の気が流れている時。午前に起きると気持ちが良いのはその“気”があるからです。また、子供がお昼すぎまで寝ない理由は、小さい子供はその“気”がないと成長しないから。5分でもいいので部屋の窓を開けて朝の空気を部屋に取り入れると、子供の成長だけでなく、自分の健康、そして気分的にも良い気が入ってきますよ！

その他の口コミ!!

あきらめたらそこで金運終了だよ。必ず手に入ると信じて行動すると金運アップ♥

(MERIさん)

予算的にムリ！ と思っても、絶対手に入ると信じて行動すると、凄い当たり物件に出会えたり、ラッキーなおまけにありつけるよ★

美和子は ウィルソン株の画像を待ち受けにして恋愛運アップ♥

屋久島のウィルソン株のハート型木の幹を待ち受けにすると恋愛運が上がるというジンクスが♥ 確かに男性運が良くなりました♥

(東京都・木村美和子先生)

きおみは ヴィトンのバッグを持ってから全体運上昇中♥

海外で買ったモノグラムサンシャインのスピーディーを持ってからなにかと運気上昇中♥ キラキラしてるから金運とかに良いのかも♪

(愛知県・鈴木きおみさん)

Part.3

最新!! パワースポット! 12選

イマイチな日々もここへ行けば運気がアガる!!

2013年、恋や夢、仕事を達成したいときに行くべきパワースポットを厳選してご紹介♥　行けば元気になる! ご利益がある!!　目標によって行く場所を選んでね♥

1 東京大神宮 ー東京・飯田橋ー

恋愛

縁結びにご利益アリ!!
恋に悩んだらココへ♥

写真提供／千代田区観光協会

「東京のお伊勢さま」と称され親しまれる場所★　伊勢神宮と同じ、結びの働きを司る造花の三神がまつられているので、縁結びにご利益アリ♥　恋愛面で誰かに背中を押されたいときはここへ来ると恋が発展するかも!?

[DATA]
東京都千代田区富士見2-4-1
☎03-3262-3566

2 来宮(きのみや)神社 ー静岡・熱海ー

健康・学問

木の生命力のオーラに包まれた長寿の神★

写真提供／熱海市観光課

熱海の地主の神で、来福・縁起をもたらす来宮大明神が鎮座。樹齢2,000年を超える大楠の幹の生命力から長寿、病気平癒、さらには学問成就にもご利益があるとされています。ココ一番というときに！

[DATA]
静岡県熱海市西山町43-1

3 夢の吊り橋 ー静岡・本川根町ー

恋愛

長さ90m、高さ8mの恋の架け橋♥

写真提供／静岡県観光協会

寸又峡(すまたきょう)夢の吊り橋。橋の真ん中で恋を願うと成就する、というロマンチックな伝説があり、恋に悩む女子に最適な場所♥　南アルプスも眺められて山からのパワーも貰えそうだよ★　彼と行くのも◎♥

[DATA]
静岡県榛原郡本川根町寸又峡

4 男体山 ー栃木・日光ー

総合

一歩一歩上るごとに運も上がりそうな山。

古くから「神聖なる山」と呼ばれ、訪れた修行僧を山の精霊が手助けしたと伝えられている。それが今でも開運に効くと言われ、精神安定・子宝・無病息災などに導いてくれるのだそう。弱ったときに♥

[DATA]
男体山登山入口は下記住所
二荒山神社から
栃木県日光市山内2307

5 幣立(へいたて)神社 ー熊本ー

総合

神秘的な空気。体の悪い厄を吸ってくれそう。

写真提供／山都町商工観光課

約8,000万年前にできた列島を横断する中央構造線と呼ばれる大断層。線上には磁場エネルギーが溢れ、幣立神宮はその上に立つ。神秘的な空気が漂い心も体もクリアに。力がみなぎる感覚になれる♥

[DATA]
熊本県上益城郡山都町大野712

お姉さんたちが実際に行ってる ロコミパワースポット!

恋愛や仕事の運気アップはもちろん、行くとなんだか元気になる、お姉さんたちのとっておきハッピースポットを教えてもらったよ★

奈緒は 熱帯魚屋で運気をもらう♥

珍種の熱帯魚を扱っているお店。そこに行くだけで元気が出ます♨　私はアロワナをお店で飼い始めたらお客様が増えました！　アロワナ250万円でしたが（笑）。
（東京都・若林奈緒さん）

けいこは 東京ディズニーランドでパワーチャージ♥

行けば絶対楽しいし、元気になる♥　2年くらい行けてないけど、気分転換したいときや心から楽しみたいときはやっぱりココ意外考えられないです♥
（兵庫県・けいこ）

Report.
MERIが行った!! 天河神社♥

「呼ばれた人しかたどり着けない関西最強のスポット」と聞いて行ってきた♥　おみくじは凶が多いので有名だけどMERIは吉をGET★　その場の空気はもちろん、写真にもオーラを感じるくらい、いい気が漂ってたよ

6 天河神社 —奈良・天川村—
音楽・芸能 能楽と縁が深い♪　芸術的な仕事をする人に。

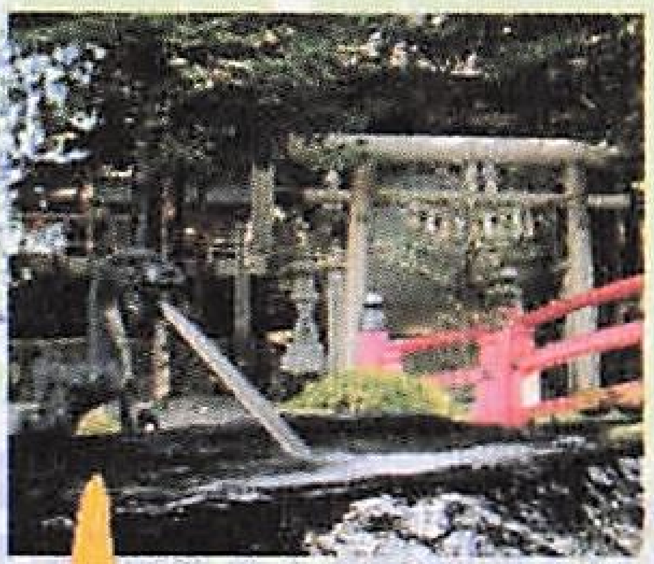

写真提供／天川総合案内所

能楽と縁が深く、年3回の大きなお祭りでは能の奉納をしているほど。音楽・芸能の神様として有名なので芸能人も訪れるのだそう♪　アーティスティックな仕事をしている人には最高の神様だよ

[DATA]
奈良県吉野郡天川村坪内107
☎0747-63-0558

9 寒川神社 —神奈川・寒川町—
厄よけ 悪いこと続きや厄年のお祓いに!!

古来唯一の八方除の守護神が祀られる場所。すべての悪事災難を取り除き、開運をもたらしてくれます♥　良くないことが続くときにココへ来れば、運気の流れも変わりそう★　困ったときの頼り神！

[DATA]
神奈川県高座郡寒川町宮山3916　0467-75-0004

8 皇居外苑 —東京・日比谷—
総合 富士山からの強い気が集まる場所がココ!!

写真提供／千代田区観光協会

東京での最強スポットとも呼ばれるのが皇居。力を貰うのに良いとされ、外苑を一周するとGood♥　そこは外部からシャットアウトされ、良い気だけがみなぎる環境。東京とは思えない地です。

[DATA]
東京都千代田区皇居外苑1

7 縄文杉 —鹿児島・屋久島—
総合 生命力みなぎる杉。癒し効果に期待✧

写真提供／屋久島観光協会

島そのものがパワースポットと言われる屋久島。その中でもパワーの源となるのが縄文杉。永い間大自然にそびえるこの木には気力や癒し効果が✧　疲れたときに訪れるとご利益◎。

[DATA]
鹿児島県熊毛郡屋久島町安房

-海外編-

12 タロファファの滝 —グアム—
総合 自然の力が体内の厄を祓ってくれる★

写真提供／グアム政府観光局

行った人にしか感じられない、自然のパワーみなぎる場所。グアムで最も美しい滝と言われ、体がスッと軽くなるような気持ちになるんだとか♥　ストレスが溜まったり悪いことが続いたときに◎★

[DATA]
入場料$20。街から遠いのでレンタカーで訪れるかオプショナルツアーに参加すると良い。

11 クカニロコ・バースストーン —ハワイ—
子宝 母体や赤子を守ってくれる神の住む山✧

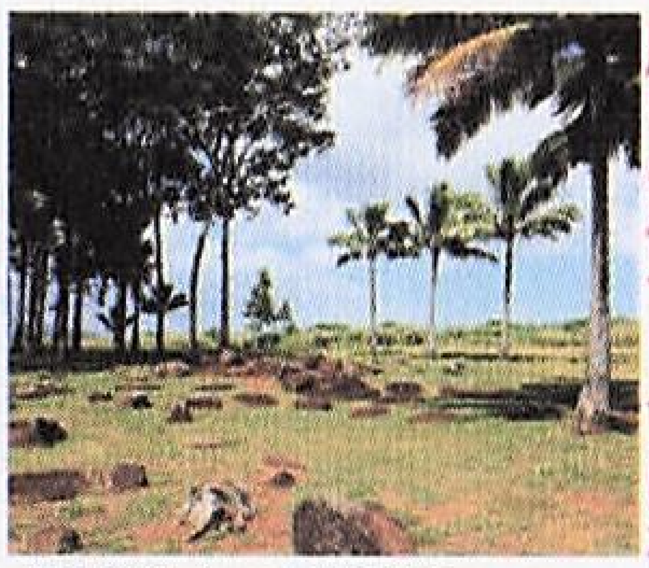

写真提供／ハワイ州観光局

歴史文化財にもなっている聖地。遠くからこの山脈を見ると女性の体のシルエットになっていること、また「ロコ」は「子宮」を意味することから、この地に出向くと子宝に恵まれると言われています♥

[DATA]
観光地や繁華街からバスや電車を乗り継いで行けるので訪れやすい場所。

10 アグン山 —バリ島—
総合 燃え上がるような力が欲しいときは火の神に。

ヒンドゥー教の総本山で「火の神が住む山」とされている。中腹にあるブサキ寺院もパワースポットとして知られ、バリ島のエネルギーがこの山に宿っているのだそう✧　疲れた心身にパワーを注入

[DATA]
ウブドから車で約1時間。道中、バリの雄大な自然が眺められるので観光には最適。

SATOKOは
深大寺で良縁に恵まれた♥

お正月にしかお堂が開かないという深大寺に。それから人との巡り会いが多く、素敵な出会いもあって、そのときのご利益な気がする♥
（東京都・SATOKOさん）

和恵は
二荒山神社に行って友達との絆を深めた♥

恋愛不調だったときに友達と日光へ。恋愛のことよりもその友達と絆が深まった気がして、縁を深めてくれる運をもらったなと思います。
（東京都・本田和恵さん）

恵子は
鈴虫寺で恋愛運をキープ♥

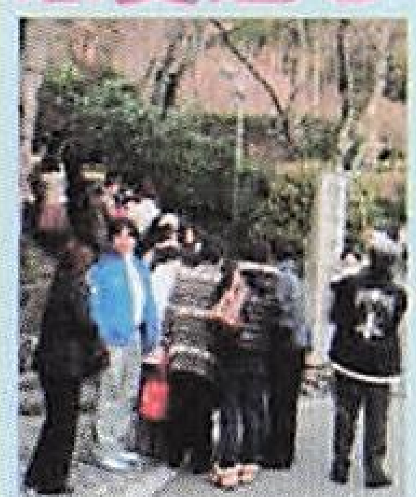

京都嵐山にある鈴虫寺のお地蔵さんが、恋の願いを叶えてくれるんだって♪　ココに行ったら彼氏ができた！と周りで評判です♥
（東京都・西田恵子さん）

今回監修してくれたNaoさんのお店はココ♥

Salon de 8carat -サロン・ド・エイトカラット-

タロット占いはもちろん、その結果次第であなたに合ったオリジナルのパワーストーンアクセサリーを作ってくれるお店だよ♥

-SHOP DATA-
東京都新宿区住吉町
10-13 KRビル1F
☎03-6457-8767(要予約)
[営業時間]11:00～20:00
http://8carat.jp/

O 愚者
THE FOOL

正 伸び伸びと自由に楽しめそう★ やりたいことにはどんどん挑戦してみて大丈夫♥

逆 思ったように物事が進まずイライラしそう。まずは気分をリフレッシュさせてみて♪

I 魔術師
THE♥MAGICIAN

正 新しいことを始めたり、計画を立てるのにツキがあります。思い切った行動力がカギ！

逆 人と意見が合わず、気持ちが焦ってしまうかも。優しい顔で近づいてくる人には注意！

II 女教皇
THE HIGH PRIESTESS

正 カンが冴えている日 とまどうことなく、素直に直感に従って行動すると良さそう♪

逆 態度に出てイジワルな人だと思われてしまうことも。不機嫌なときほど要注意です！

III 女帝
THE EMPRESS

正 臨時収入があったり、思わぬうれしい出来事が起こりそう♥ ハッピーな予感のする日♪

逆 女のコらしいファッションやアイテムが魅力的に見えるとき。思い切って試してみて！

IV 皇帝
THE EMPEROR

正 目標が達成できそう★ ダイエットを始めてみると成功につながりやすい日だよ

逆 ワガママな人に振り回されてしまいそう 自分がそうならないように注意して！

V 法王
THE HIEROPHANT

正 タイミング良く、求めていたアドバイスがもらえたり、周囲の人に助けてもらえる日★

逆 斬新なアイデアが浮かびそう 常識に囚われないで、その思いつきを大切にして！

VI 恋人
THE LOVERS

正 仲の良い人と楽しく盛り上がれそう 仕事でもパートナーに恵まれてはかどる日！

逆 対人関係でも仕事でも、慣れ合いや飽きには注意。気を抜かず初心を忘れないで！

VII 戦車
THE CHARIOT

正 やる気に満ちた日♥ 労力を惜しまずアクティブに動くと実りのある1日になりそう★

逆 人との衝突やケンカには要注意！ イライラしたら深呼吸して、気持ちを落ち着かせて。

VIII 力
STRENGTH

正 駆け引きが成功しそう★ 押してダメなら、引いてみて。思っているよりも事は単純♥

逆 ついつい周りに甘えてワガママになってしまうかも。オトナの女性を目指して

IX 隠者
THE HERMIT

正 たまには一人でじっくり映画鑑賞や読書もいいかも。ヒミツは自分の胸だけに留めて。

逆 自信を失くしたり、焦ってしまう日。しっかり受け止めて、気持ちにゆとりを持って。

X 運命の輪
WHEEL of FORTUNE

正 チャンス到来！ 善は急げなので思い立ったら即行動！ 恐れず突っ走って大丈夫★

逆 今までツキがなかった人に挽回のチャンスがやってきそう♪ 前向きに過ごして

XI 正義
JUSTICE

正 自分に対して誠実に！ あなたの頑張りを影で見守ってくれている人がいます♥

逆 無意識な行動やうっかりミスに注意 もう一度よく見直して、自分を振り返って！

XII 吊るし人
THE HANGED MAN

正 嫌なことがあってもグッと我慢！ 試練のときです。我慢が自分磨きにつながりそう。

逆 長く悩まされてきたことからじわじわ解放されて、気持ちがラクになってきそう♥

XIII 死神
DEATH

正 心機一転、気分もスッキリ 新しいスタートが切れそうなとき。振り返りは禁物★

逆 同じ過ちを繰り返していませんか？ 決断する勇気も時には必要。一度反省してみて。

XIV 節制
TEMPERANCE

正 仕事もプライベートも順調♥ 楽しい時間が過ごせそうです♪ 心から楽しんで

逆 疎遠になっている人にメールしてみて！ そこから良いきっかけが産まれそうだよ♪

XV 悪魔
THE DEVIL

正 ストレスの多い一日になるかも 好きな音楽を聞くと不思議と解消されそう♪

逆 苦しい立場や悩みからやっと解放され、体勢を立て直すことができそうです。前向きに！

XVI 塔
THE TOWER

正 思わぬトラブルやケガに注意！ 不安定な足元には気を付けて、落ち着いた行動を。

逆 トラブル続きでも最悪の事態は避けられそう。あまり心配しすぎなくても大丈夫♥

XVII 星
THE STAR

正 モテ期到来!? 美容アイテムやキラキラアイテムを身につけると魅力がアップ★

逆 期待はずれな出来事にがっかりしそう 最初からダメモトでいけば落胆も少ないよ。

XVIII 月
THE MOON

正 今まで隠していたことがバレてしまうかも! 落ち着いてゆっくり行動することが大切！

逆 そんなに心配しなくても大丈夫♥ きっと良い方向に進むので、次のことを考えてみて。

XIX 太陽
THE SUN

正 幸せを感じられるようなとても良いことがありそう♥ そのときは素直に笑って

逆 もうちょっとの努力で目標が達成できそうです。あと一歩！ あきらめず頑張って★

XX 審判
JUDGEMENT

正 問題が解決してホッとできそうです♥ それも束の間、新たな心境の変化があるかも！

逆 変化を恐れていては今の状況は変わりません。つい流されないように気をつけて！

XXI 世界
THE WORLD

正 今までの努力が報われて、大きな成果が得られそう 新たな目標設定をすると吉♥

逆 自己満足で終わらないように、周りの人の意見に耳を傾けてみると良い方向に行けそう。

このページのSTARTはP16だよ♥

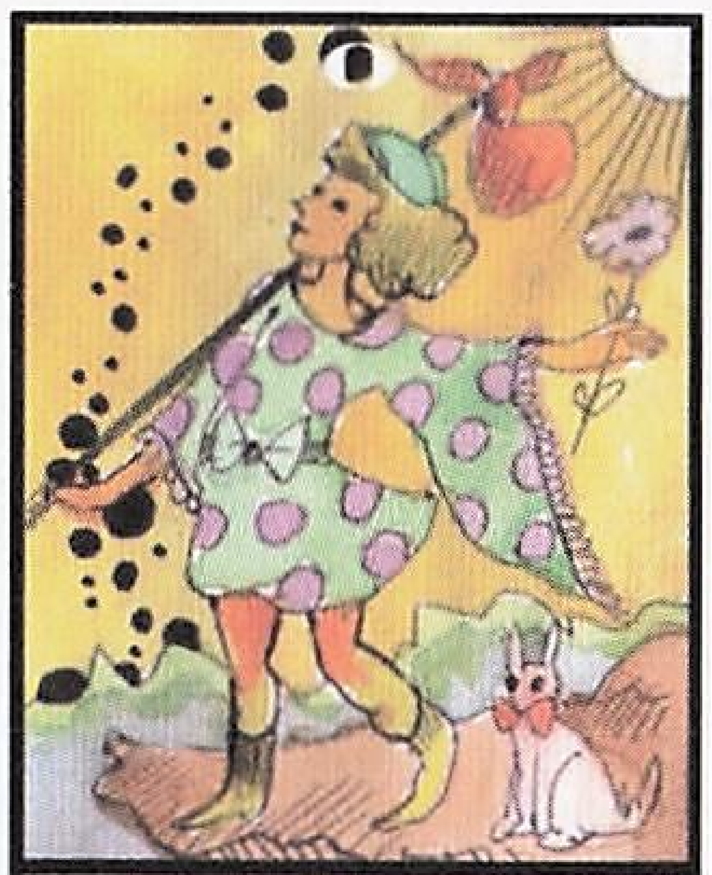

☽ THE FOOL ☽

THE♥MAGICIAN

♥使い方♥

黒線に沿ってはさみやカッターでカードを切ってね★　カードは全部で22枚でき上がるよ✧

♥占いのやり方♥

はじめに占いたいことをしっかり1つに決めます。恋愛、仕事などなんでもOK♥　22枚のカードを裏向きでよく混ぜたら、1枚だけめくります。絵柄が正位置か逆位置かで意味は変わります。答えはP14を読んでね。それがカードからあなたへのメッセージです♥

THE HIGH PRIESTESS

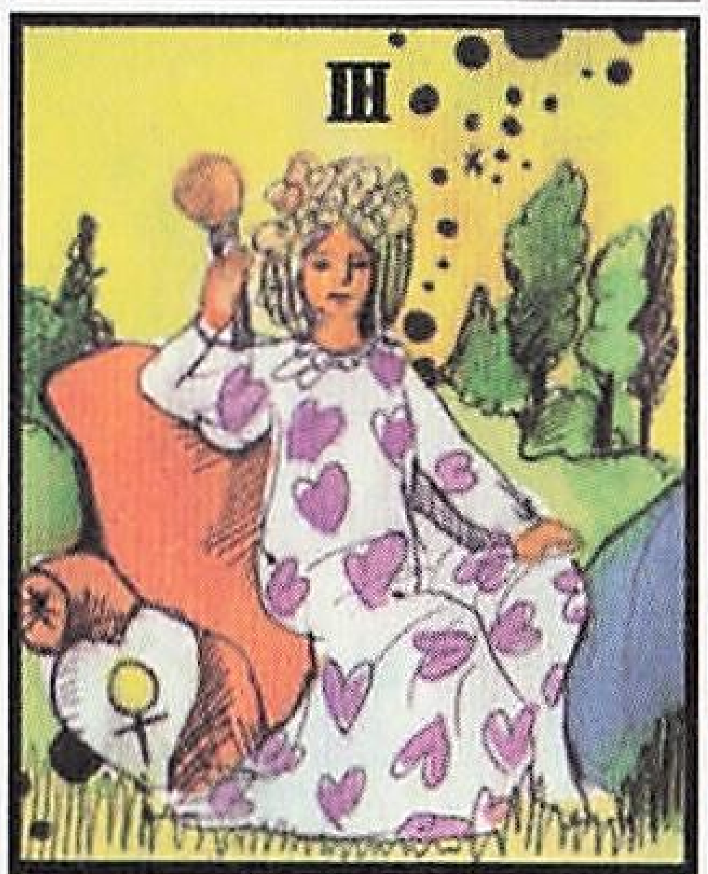

♥THE EMPRESS♥

♥THE EMPEROR♥

THE HIEROPHANT

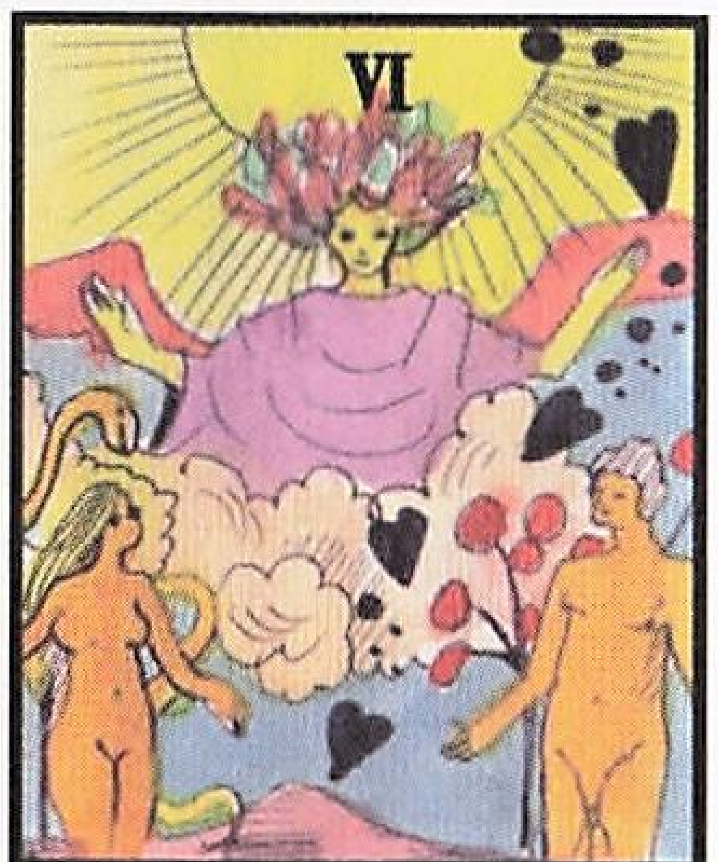

♥ THE LOVERS ♥

♥THE CHARIOT♥

✳ STRENGTH ✳

THE HERMIT

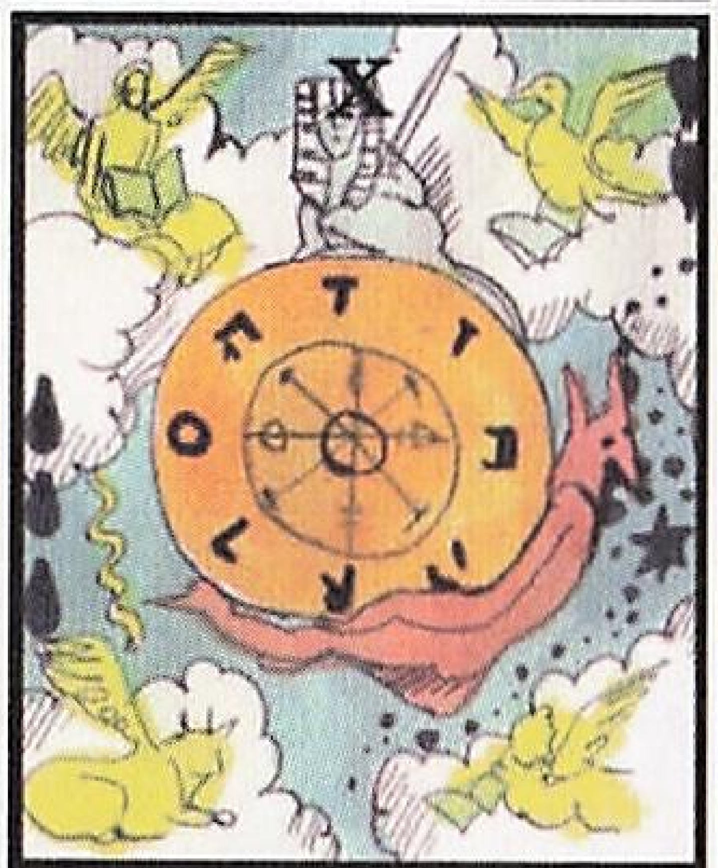

WHEEL of FORTUNE

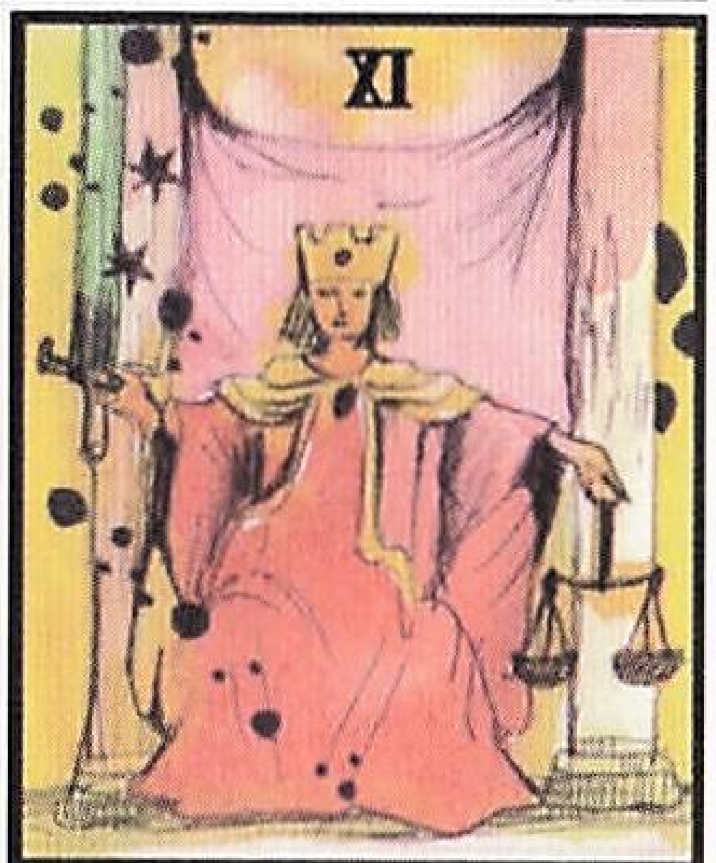

♥ JUSTICE ♥

THE HANGED MAN

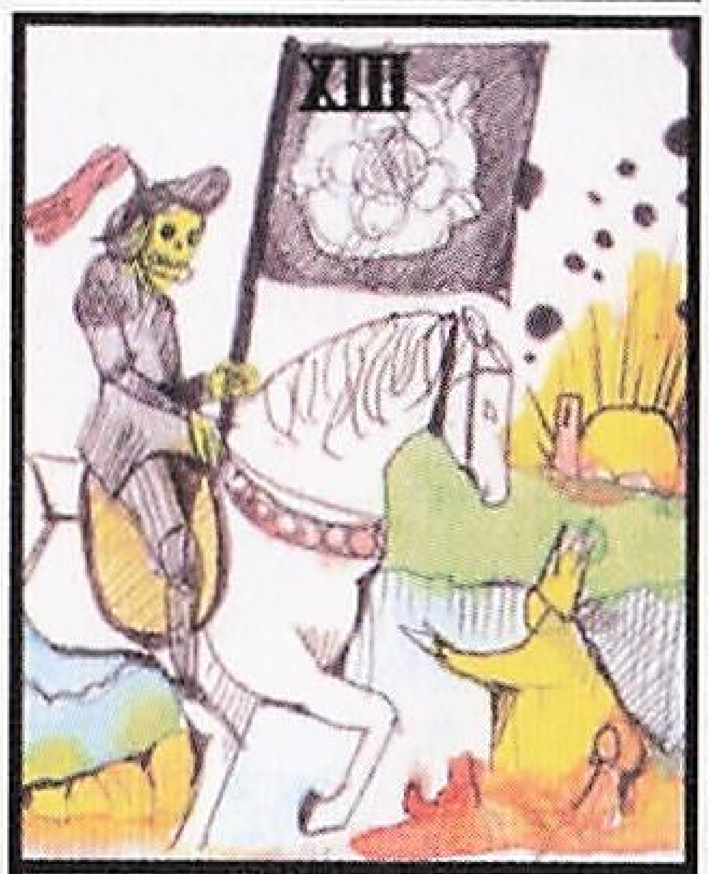

✕ DEATH ✕

≋ TEMPERANCE ≋

THE DEVIL

ϟ THE TOWER ϟ

☆ THE STAR ☆

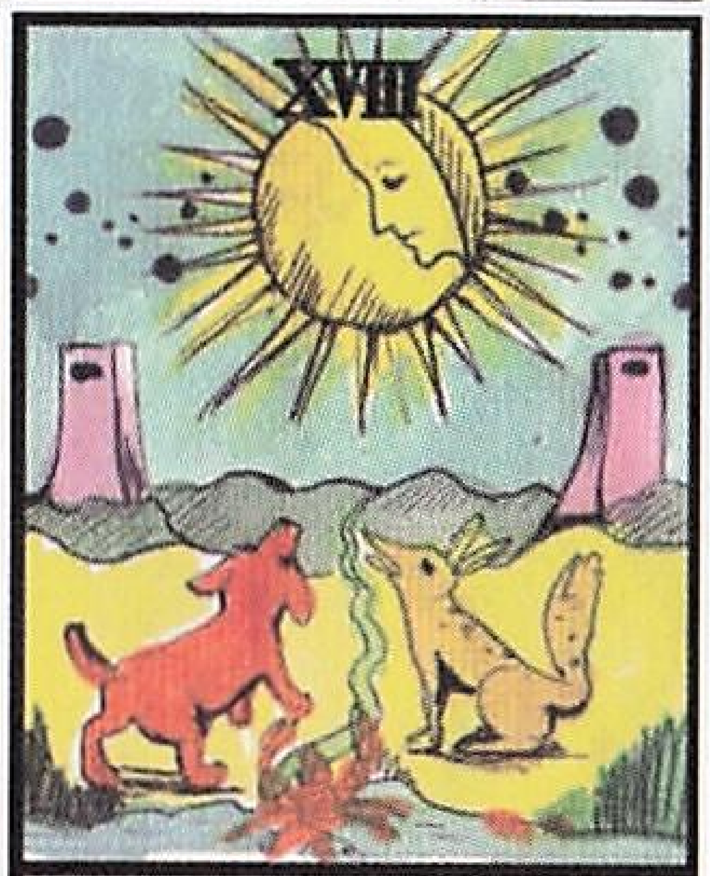

☾ THE MOON ☾

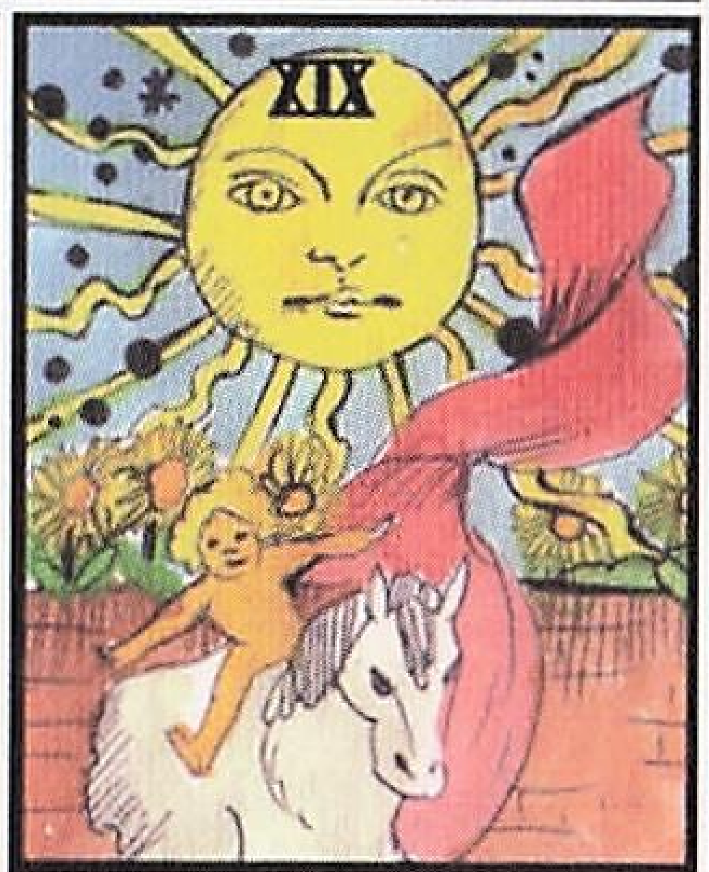

♥ THE SUN ♥

✶ JUDGEMENT ✶

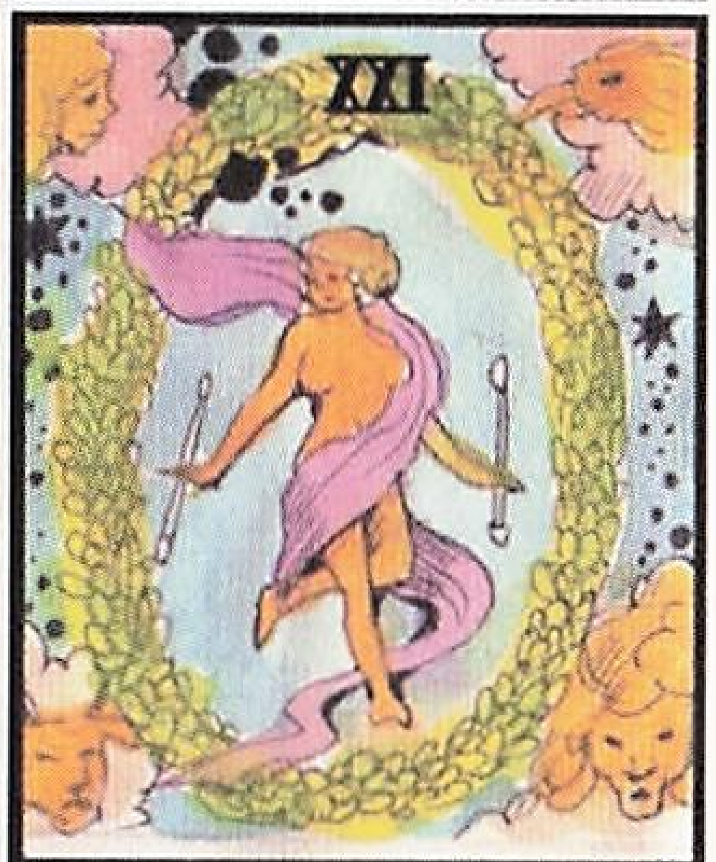

✺THE WORLD✺

Part.4

毎日使える！ 占える!!
その日の運気を知って
少しでも良い1日に♥

自分でできる!! タロット占い

監修：Nao

悩みごとや気になること、
大事な予定がある日。少しでも前向きに
なれたり良い方向へ進んだりするようにタロットで
遊んでみるのもひとつの手♥ やり方はP15を読んでね☺